

ESTUDIO ANALITICO DE LA DOCUMENTACION INCAUTADA
A MAXIMO FELIX VICUNA RUIZ (25) Y MANUEL JESUS
MUNOZ GONZALES, EN EL INMUEBLE SITO EN MANZANA
"C" LOTE 12-PUEBLO JOVEN VILLA DEL SOL-CHOSTICA

1. Sintesis

a. De dos baks y hojas sueltas manuscrites

- 1) Conteniendo temas ideológicos, políticos y militares, presentados a consideración, debatidos y aprobados por los dirigentes asistentes a la I Sesión Plenaria de la III -- Conferencia Nacional del PCP-SL, que fué denominada "Iniciar el Gran Salto" (IGS). Dichos temas fueron presentados por la Dirección de ese partido, con los títulos de -- "Fortalecer los Comités Populares (CP), desarrollar las -- bases y hacer avanzar la República Popular de Nueva Democracia (RPND"; "Tres Problemas: Imperialismo, Revolución y Movimiento Comunista Internacionalista (MCI)"; "Los Dos Caminos y la Universalización de la Guerra Popular (GP"; y "El Partido es la organización más alta del proletariado-Problemas y el Nueve Plan de Dos Años".
- 2) En este último tema, el Cuarto Problema es la consigna -- "Intensificar la hoguera, extender el incendio, desarrollar la lucha de clases de las masas principalmente y que la represión atize la revolución"; para lo cual han elaborado un nuevo plan de dos años que han denominado "Gran Salto" (GS), con campañas y contracampañas, cuya aplicación responde a la Estrategia Política del "Gran Plan Conquistar Bases de Apoyo Revolucionarias", a la Estrategia Militar de "Desarrollo de Guerra de Guerrillas amplia, cruenta, prolongada y victoriosa, para a niquillar al enemigo parte por parte" y a la Política Principal Permanente (PPP) de "Defender, Desarrollar y Construir Bases de Apoyo" (DDyCBA)-II Campaña, que es la primera parte del -- Gran Plan Conquistar Bases.
- 3) Señalan que el nuevo plan "Gran Salto", concluirá en ENE 86 y constará de cuatro campañas:
 - a) Primera Campaña: Debe servir para abrir el campo político para ser el centro de contradicción política, poniéndose el partido como aspecto principal de la contradicción.
 - b) Segunda Campaña: Sublevar sus Elecciones, llamar a no votar e impedir donde tengamos fuerza.
 - c) Tercera Campaña: Golpear a la asunción del nuevo Gobierno.
 - d) Cuarta Campaña: Sacar el montaje del nuevo Gobierno.
- 4) Afirman que la Primera Campaña del "Gran Salto", que denominan "Iniciar el Gran Salto" (IGS), demostrará la alta capacidad de acción del partido, actuando coordinadamente en diferentes partes, ocasionándole el mayor daño posible al Gobierno y a las FFAAYPP, golpeándoles y quitándoles sus bases de apoyo (hogueras), volarles la carretera para que gaste su bolso de cincuenta mil millones de soles; que estarán como tigre al ataque observando los movimientos del EP y cuando la presa esté lista, golpearles con --

- violencia y contundencia; averiguar cuales son las policías más malas y poner un contingente para que los ahórquen, y con otros, adoptar otra política para que no tengan las armas contra el partido y para que se busquen entre trabajo de hombre y no de mercenarios; hacer movimientos falsos para que otra fuerza golpee; hacer una gran propaganda por los desaparecidos y los miles de huérfanos que están en la calle. Afirman que la Primera Campaña del "Gran Salto", "Iniciar el Gran Salto", es también la "Segunda Ola" de la Segunda Campaña de "Defender, Desarrollar y Construir Bases" del Gran Plan -- Conquistar Bases de Apoyo.
- 5) Señalan también que el "Gran Salto" tiene sus estrategias y contracampañas, que son las siguientes:

a) Estrategia Política

1 Para expresar lo que es la revolución y lo que es la reacción, lo que es una República Popular de Nueva Democracia (RPND) y lo que es un estado reaccionario, y demostrar militarmente que los dos caminos que se enfrentan, uno es progresista y arrollador y el otro, reaccionario que se hunde.

2 Para demostrar que estos dos caminos, uno es de votes y bayonetas para aplicar su política negra y reaccionaria y sus más siniestras matanzas, y el otro, que es el nuevo poder de la RPND, único camino para avanzar al incontestable éxito.

b) Estrategia Militar

Para desarrollar la guerra de guerrillas en grande, la guerra de guerrillas de amplia y gran movilidad, para desarrollar la lucha de clases con acciones armadas; para intensificar la contradicción masas-Gobierno, gobierno nuevo-viejo estado y en perspectiva PCP-SL-FFAA; para consolidar política, ideológica y organizativamente a los cuadros a través de grandes acciones armadas; para desarrollar amplia campaña de propagandización enarbolando el nuevo poder (RPND); para boicotear las Elecciones, no votar en las ciudades e impedirla en el campo; para secabar el mentajé del nuevo Gobierno reaccionario; para hacer amplia campaña de agitación y propaganda al Ejército reaccionario y enarbolar el florecimiento del nuevo estado que se construye y se asienta en las bases.

c) Partes de la Contracampaña

1 Primera Parte

- Movimiento ideológico y político.
- Retirada (en los puntos críticos).
- Reclutamiento.
- Abituallamiento.
- Medidas contra elementos extraños (seplones, infernantes, meznadas).

2 Segunda Parte (Respuesta Contundente)

Es la batalla inicial seguida por otras batallas, es la respuesta más desarrollada, estremecedora, de ma

yer amplitud y contundencia demoleadora; es la respuesta de la Segunda Campaña de "Defender, Desarrollar y Construir Bases de Apoyo"; expresa el comienzo de la "Segunda Ola".

3 Tercera Parte
Es el desarrollo de la guerra de guerrillas de amplia y alta movilidad, es la organización y multiplicación de guerrillas que actúan ahí y allá como mosquitos, con Pelotones dispersos y Fuerzas Principales concentradas con grandes relativos de dispersión, obligando al enemigo a dividirse y allí aniquilarlos. Que esta amplia guerrilla está seguida por ofensivas que hacen complementar los planes.

4 Cuarta Parte (Remate Estremecedor)

Es el éxito de la acción; debe expresar la continuación de la lucha armada cubriendo los reveses y subsanando los errores exitosamente. Es Remate en grande.

5 Quinta Parte (Plan Complementario)

Para mantener las mismas formas de lucha pero a un nivel menor; es la contundencia de alguna acción.

6) En Dices que para cumplir con la Estrategia Militar, pondrán en marcha todo el Comité Regional Principal (CRP), para lograr controlar el campo y puntos claves que les permita controlar el sur; que tratarán de desarrollar el Comité Regional del Sur y del Norte, potenciar la acción del Comité Metropolitano para que actúe como tambor, desarrollar el norte y sur de Lima, aperturar la ceja de selva que es fundamental; llevarán a cabo una guerra encarnizada para multiplicar las bases y poder entrar al equilibrio estratégico; y al mismo tiempo, entregar la tierra en propiedad individual y proteger esa entrega para atizar la lucha de clases en el campo.

6) En el acápite Acuerdos, mencionan todos aquellos que se adoptaron en la indicada Primera Sesión Plenaria; los cuales son los siguientes:

- a) La aplicación de la Primera Ola de la Segunda Campaña ha sido un gran éxito.
- b) El Partido está en buenas y plenas condiciones para pasar al Nueve Plan del "Gran Salto" (GS).
- c) Estamos y velamos por la unidad del Partido, la estricta aplicación de los acuerdos y la sujeción al Comité Central (CC).
- d) La contradicción en el Partido se especifica por un lado, por bases y poder para el Partido y el pueblo; y por otro, por feudos y poder personal. Estamos por lo primero y en contra de lo segundo.
- e) Asumir el compromiso de asumir primeramente los acuerdos anteriores y encomendar a la Dirección Nacional, estudiar y preparar de mejor manera, la garantía de asumir este compromiso.
- f) La Primera Sesión Plenaria de la III Conferencia Nacional, confirma las facultades especiales de asunción conferidas por el I Save. Pleno del Comité Permanente y Bureau Político del Comité Central del Partido.

- 7) Con relación a los problemas de unidad y contradicciones existentes en el Partido, que señalan en los últimos cuatro puntos del acápite anterior, refieren lo siguiente:
- a) Que algunas Direcciones Políticas están actuando con criterio de poder personal, de Acinos, clanes, grupos y feudos, que llevaría al Partido a la escisión, ya que ante la carencia de disciplina se socava la iniciativa y se contraviene los acuerdos de la II Conferencia Nacional que acordó "poder para el Partido y el pueblo y el poder unipersonal para el desarrollo orgánico y de la revolución", pero tajantemente opuestos al poder personal; por lo tanto sólo hay un Secretario General y los demás son Secretarios Políticos que asumen las mismas funciones que el anterior pero por delegación, pudiendo ser removidos en cualquier momento; en igual forma, internamente hay un sólo Comité que dirige todo que es el Comité Central, el que puede remover al Secretario General y al Presidente. Los que no están de acuerdo con esto que se vayan.
 - b) Que en la III Conferencia Nacional se acordó el establecimiento del Comité Organizador de la RPND y esto se acata; por su parte la derecha del partido dice que sólo se trata de Comisión y dan atribuciones a los Secretarios para que formen republiquetas, comités populares de áreas, para que surjan legisladores jurisprudenciales burgueses y se desarrolle y estimule los principios de poder personal, que no se sujetan a un poder central generando pandillas de intereses estúpidos y bastardos que pretenden destrozarse la más alta organización, sentando un nefasto precedente de negación al principio de autoridad y pretendiendo -- convertir al Presidente Gonzalo como un simple orientador. "Quien ingresa al Partido, renuncia a toda autonomía y a todo criterio independiente; si en el Partido se negara la autoridad de su más alto representante no hay Partido; lo que define es la cabeza".
 - c) Que el camarada "Gonzalo" es el Presidente y Jefe -- del Partido y ejerce función real de dirigente; no permitamos que se le ponga como dirección formal y usarlo como títere.
- 8) Finalmente abordan el tema "El Trabajo en el Comité Metropolitano", en el que el Presidente Gonzalo afirma -- que en el Metropolitano se lleva un criterio conserva -- der por cuanto no entra en el proletariado, no aborda el problema de la desocupación. Tienen EGP como Fuerza Principal, Destacamentos Especiales como Fuerza Local y Destacamentos Zonales como Fuerza Base; deben centrar a desarrollar la Milicia e impulsar a organizar los Organismos Generados, separar lo que es Milicia Popular de Centro de Resistencia (CR); abordar la lucha de los ambulantes, ellos pueden ser organizados en Centros de Resistencia y marchar como una dirección con el apoyo de las Tres Fuerzas, las que actuarían en forma independiente pero en función de la consigna "Combatir y Resistir"; que el conjunto de Centros de Resistencia, Organismos Generados y Grupos de Apoyo, conformen el Movimiento

to Revolucionario de Defensa del Pueblo (MRDP); ver cuales son los puntos explosivos, armar a las masas, mover las barriadas, hacer marchas contra el hambre y dentro de esa lucha deben funcionar los Destacamentos y Milicias Populares; la idea es que las masas aprendan a defenderse, organizando a los más avanzados; en los ajusticiamientos ponerle su cartel con la hoz y el martillo; elevar las huelgas de protestas a marchas de disturbios; a los jóvenes moverles el problema de la educación y el trabajo en función de la lucha armada; incendiar las Municipalidades, desenmascarar a BARRANTES, realizar temas de radio, trabajos de masas ligados a la acción armada, asaltar bancos, secavar el Orden, desprestigiar al Gobierno, que el MOTC saque buen documento; que las Tres Fuerzas apoyen a resistir al desalojo y a los Policías y pregonar que "frejolito" es chulillo del Banco Mundial; volver a lo de antes asaltando grifos y bancos; la meta es el disturbio y manejar a las masas en función de la lucha armada.

b. De un cuaderno manuscrito

Conteniendo apuntes sobre una reunión de estudio de los documentos mencionados en el acápite anterior, a la que asistieron, entre otros, "Ana", "Lía", "César" y "Ana". Se aprecia que han sostenido reuniones a la altura del Cine Tacna, en el Paradero Cáceres pasando el Puente de Atocengo en San Juan de Miraflores y en el cruce de las Avenidas Javier Prado y Paseo de La República.

2. Análisis

- a. Que el PCP-SL hasta ENE66, elevará su accionar subversivo poniendo en juego todas sus instancias partidarias, a fin de poder causar el mayor daño posible al país y de esta manera tratar de lograr el equilibrio estratégico.
- b. Que en este período buscará elevar el número de asesinatos de dirigentes políticos, autoridades civiles y militares, así como de personas que se opongan a su campaña sediciosa y por medio del terror y del descontento, tratar de engrosar sus filas.
- c. Desarrollarán asimismo, una profusa campaña de desprestigio al Gobierno y a las FFAAyPP; buscarán impedir y/o boicotear las próximas Elecciones Generales y la ascensión del Nuevo Gobierno.
- d. En igual forma dirigirán y participarán en marchas de protesta para desencadenar sus acciones armadas, buscando generar el descontento popular y sacar provecho para su accionar subversivo.
- e. Se aprecia también que dentro de las filas del PCP-SL, continúan las pugnas y ciertos dirigentes no identificados pretenden restar autoridad e importancia al camarada "General", quien todavía cuenta con el respaldo de la mayoría.

Lima, 23 JUN 84

GRAN OLA .- Es la denominación que se le dá al primer paso de la II Fase de la lucha armada o sea el Desarrollo de la Guerra de Guerrillas. Esta política denominada "GRAN OLA", llevaría a romper los primeros "cercos", abriendo Zonas Guerrilleras en función de las Bases de Apoyo. Este paso estuvo comprendido dentro de los acuerdos de la III Sesión Plenaria del Comité Central del PCP-SL, los mismos que son:

1. Atreverse a combatir
2. Desarrollar la Guerra de Guerrillas abriendo zonas guerrilleras en función de las Bases de Apoyo.
3. Preparar la GRAN OLA (Seis Puntos) para desarrollar Guerra de Guerrillas en función de las Bases de Apoyo.
4. Fortalecer los Comités.

La GRAN OLA, comprende seis puntos:

1. Desarrollar acciones de mayor cantidad y calidad, desarrollando las seis formas de acciones: Sabotaje, apogón, aniquilamiento, zozobra, hostigamiento, guerrilla.
2. Hostigamiento y zozobra.- Con acciones de todo tipo.
3. Desarrollar la construcción principalmente de aparatos armados mediante las seis formas de acciones, principalmente guerrillas.
4. Plan Operativo:
 - a. Acciones comunes o masivas
 - b. Acciones especiales.
5. Periodización : hasta mediados de mayo de 1981.
6. Urgente movilizar a las masas con acciones apuntando a resistir y rechazar la represión. Clave es resistir y combatir. Se debe actuar contra la ley terrorista.

En el acuerdo que se refiere a fortalecer a los COMITES, se plantea lo siguiente:

- Desarrollar la clandestinidad (secreto partidario)
- disciplina, vigilancia militar
- Norma.- Uno solo sabe lo que le corresponde, todo lo demás es sospechoso.
- Fundirse más con las masas, campesinas y obreras, orientandolas a acciones armadas.
- Desplazamiento de los militantes, promoverlos, preparar al contingente.
- Forjar y desarrollar destacamentos especiales.
- profundizar la lucha de dos líneas.

BASE DEL PELOTON

Conformado por campesinos de la localidad y dirigido por el Mando Político de la Red Territorial, siendo formada en cada Comunidad. Están destinados para hacer acciones dentro de la Comunidad.

LA FUERZA LOCAL

Formada por los Organismos Generados o "Correas de Transmisión", siendo el principal el Movimiento de Campesinos Pobres (MCP), el Movimiento Juvenil (MJ), el Movimiento Femenino Popular (MFP), cargo de los mandos políticos de la Red Territorial.

LOS COMITES POPULARES

Conformados por las nuevas autoridades que asumen el mando cuando las autoridades constituidas son despojadas de sus puestos mediante amenazas o liquidaciones. Está conformado por los "Comisarios" que son los campesinos del mismo lugar y está dirigido por el Mando Político de la Red Territorial.

LAS MILICIAS POPULARES

Es la conformación integrada por la unión de la Fuerza Local, La Base del Pelotón y los Comités Populares.

EJERCITO GUERRILLERO POPULAR

Es la conformación formada por los Milicias Populares (Fuerza Local, Base del Pelotón y los Comités Populares), con el pelotón principal.

GRUPO DE APOYO

Como su nombre lo indica, apoya en cada zonal o al destacamento, encargándose de recolectar dinero, ropa, víveres, medicinas; asimismo proporciona alojamiento para las reuniones y se encarga de buscar los documentos de identidad (Libretas Electorales) que utilizan los militantes para encubrir su verdadera identidad. Este Grupo de Apoyo cuenta con un responsable político.

RED TERRITORIAL

Es el ámbito territorial en que se demarca la Zona Rural (Campo) para dar mayor efectividad a las acciones terroristas. Conformado por gente del Partido que se queda estable para adoctrinar a los pobladores del lugar. En el Comité Regional del Centro del PCP-SL, existían dos redes territoriales: 1ra. Red Territorial (Eje Principal) que comprendía: Cayna-Colpas-Yanac-yamor y contaba con un mando político, 2da. Red Territorial, también con un mando político.

REUNIONES DE REORDENAMIENTO

Tiene relación con los denominados "Cursos de Reordenamiento" que se dictan en las denominadas "Escuelas Populares". En estas reuniones sólo asisten los activistas que debidamente evaluados están en condiciones de convertirse en militantes del Partido. Entre Agosto y Octubre de 1980, Hernán Víctor TINEO SUÑASABAR (a) "Gastón", sostuvo cerca de dos reuniones de "reordenamiento" en donde asistieron los activistas del PCP-SL que se iban a convertir en militantes, entre ellos Félix RAHE (Obrero con residencia en el Pueblo Joven Morón - Vitare), Huamán (Obrero) y los conocidos con los seudónimos de: "Tito", "Alvi", "Pancho". Estas reuniones las realizaban en casa del Obrero "Alvi". Existe un Folleto editado por el PCP-SL en donde se lee: "Cursos de Reordenamiento": El Problema Campesino y la Construcción-EP-1977.

ACTO DE JURAMENTACION

Es una especie de compromiso o juramento escrito que debe ser leído por los militantes. Este juramento consta en una hoja de papel que presenta en la parte superior, pegada, una bandera de color rojo con el símbolo de la hoz y el martillo. A partir de que son considerados militantes los activistas del PCP-SL, mediante un acto de juramento adoptan sus respectivos "seudónimos" y los mismos que sólo los utilizan en las reuniones partidarias y en las acciones que realizan; a partir de ese momento y antes de las intervenciones o de las reuniones partidarias, saludan el "pensamiento guía del Comarada Gonzalo" en señal de respeto.

El que dirige las reuniones, insta a los presentes a seguir fielmente los postulados y la doctrina marxista leninista, pensamiento Mao Tse Tung y Pensamiento Guía del Comarada Gonzalo, ya que a partir de esos momentos se convierten en militantes del Partido. Una vez que todos dan lectura al juramento, el que preside la reunión indica que levanten el brazo izquierdo y en esa forma y al unísono dan vivas al Partido y a la Lucha Armada; después se hace un brindis con lo finaliza la ceremonia de juramentación.

PRESENTACION DE UNA CARTA

Todo activista del PCP-SL, antes de ser considerado militante del Partido, presenta una carta dirigida al "Comarada Gonzalo" por intermedio de su Jefe de Destacamento, ya sea común o especial. Esta carta es escrita por su puño y letra y en su contenido expresa su intención de pertenecer al Partido y sujetarse al pensamiento guía del Comarada -

Gonzalo. La carta es presentada en sobre cerrado y el resultado de su aprobación o desaprobarción de la carta por la dirigencia es comunicada al interesado por intermedio de su jefe de destacamento, en especial por el mando político del mismo.

REUNIONES DE "RETRASMISIONES"

Denominadas también reuniones de "Bajadas de Informes", a cargo del responsable de la línea ideológica del Partido conocido como mando político (MP). En estas reuniones se hace conocer a los militantes sobre los acuerdos adoptados por la dirección del Partido, actualizar a los asistentes sobre la situación nacional; el desarrollo y avance de la lucha armada. La "retrasmisión" o "Trasmisión" constituye la esencia de la "remoción" que tiene la finalidad de elevar el optimismo y levantar la moral de los militantes. Los "documentos" o "Folletos" editados por la dirigencia del PCP-SL, llegan a conocimiento de las bases por intermedio de la "retrasmisión" o "trasmisión" a cargo de los mandos políticos.

MANDO MILITAR (MM)

El mando militar conjuntamente con el mando político son los que dirigen a los destacamentos zonales o comunes y a los especiales. Está subordinado el mando militar al mando político, ya que de acuerdo a la quinta esencia del Partido y a la línea del PMIT sobre la construcción del Ejército es dar prioridad a la política proletaria y los asuntos militares deben estar subordinados a la política y la política comanda los asuntos militares.

La Política es el mando, el alma. El trabajo político es la actividad de todo el trabajo.

El mando militar tiene las funciones de "sacar" y organizar las reuniones del sector o de la zona y también ser el coordinador de las acciones entre los distintos sectores que integran la zona. Es el encargado de ver el avance en relación a los trabajos partidarios; organiza el trabajo de masas, los grupos de acciones, trabajo febril. En las reuniones partidarias se subordina al mando político.

REPUBLICA DE LA NUEVA DEMOCRACIA

El PCP-SL considera que su Línea Política Estratégica los conduciría a la concreción de la República de la Nueva Democracia, primera etapa hacia la República Socialista, que viene a ser la segunda etapa. Esto está relacionado con lo que dijo Mariátegui cuando menciona que la revolución tiene dos etapas (en el Perú): La democrática

y la Socialista. La primera es previa y condición de la segunda; esta primera etapa es la que Mao Tse Tung la define como: "REVOLUCIÓN DE NUEVA DEMOCRACIA" o sea antimperialista y antifeudal, pues tiene que barrer la feudalidad subsistente y quebrantar el dominio imperialista y únicamente mediante la lucha armada, la guerra popular que sigue el camino de cercar las ciudades desde el campo.

DESARROLLAR LA CRECIENTE PROTESTA POPULAR

Es la consigna o bandera lanzada por el Comité Central del PCP-SL en setiembre de 1979. Ello lo consideran como la respuesta que apunta al desborde popular, esto es al desarrollo de la lucha de masas que vaya mas allá de lo que permite el ordenamiento estatal, rebasando el orden legal del sistema; todo en función de la iniciación de la Lucha Armada (ILA) y así elevar la revolución democrática nacional a la forma superior de lucha, la guerra popular que sigue el camino de cercar las ciudades desde el campo, crear bases de apoyo revolucionarias destruyendo progresivamente el viejo estado reaccionario terrateniente burocrático a fin de crear la República de la Nueva Democracia.

LA GRAN RESPUESTA

Se da con motivo del Estado de Emergencia en varios lugares del País decretado por el Gobierno. La Gran Respuesta se dividió en tres partes o momentos: 1. En la Región Principal (Ayacucho - Andahuaylas). 2. En Lima. 3. En las Zonas Norte y Sur del Perú. La acción en Lima se dividió en dos partes: 1. Desarrollar acciones con artificios y dar golpes de repercusión política (Sabotajes) 2. Realizar acciones en series, buscando la zozobra. Esta gran respuesta tenía la finalidad de demostrar la inutilidad del Estado de Emergencia, desgastando a las Fuerzas Vivas de la reacción (FF.PP), para luego darles golpes mayores. La Gran Respuesta, considera el PCP-SL se cerró con broche de oro con la acción de "Bayer" (27 MAY 83). La Gran Respuesta en Arequipa se dió con la paralización del 70% de la población; en el Norte (Lambayeque, Chilayo, Huamanchuco, avanzaron las acciones).

EL EJERCITO POPULAR o Ejército Revolucionario.

Consideran que el fundamento de la construcción de la Fuerza Armada Revolucionaria; es también denominado Ejército Popular de Liberación (EPL). El carácter y las tareas del EPL es defender los

intereses de una clase. Ejemplos: EP obedece a la dirección del proletariado y sirve a la Guerra Popular y a formar las Bases de Apoyo Revolucionarias (BAR). El EP tiene tres tareas que cumplir :

- Combatir (primordial)
- Movilizar a las masas
- Producir

Mencionan que la dirección absoluta del Partido en el Ejército Popular, sin esta dirección no tiene el carácter revolucionario.

El Comité Central teje la Línea Política General, la Línea Militar, la Política, las tareas del Ejército Popular. El Partido establece la organización dentro del EPL, entre la militancia orgánica y doble dirección: Comisario Político y Jefe Militar; además existe la "Comisión Militar". El trabajo político dentro del EPL es el trabajo del Partido en el Ejército, movilizándolo para esto manda a sus jefes cuadros, con el fin de elevar su concepción ideológica política. El Trabajo político es lo medular y es lo que resuelve el desarrollo del Ejército. Los principios del trabajo político en el EPL son :

- Unidad entre Oficiales y Soldados: Democracia y sujetarse al centralismo democrático.
- Unidad entre el Ejército y el Pueblo.
- Desintegración del Ejército Enemigo: Clave la política de prisioneros. El trabajo político se centra en las Compañías.

En la III Conferencia Nacional del PCP-SL, al Ejército se le da la denominación de Ejército Guerrillero del Pueblo (EGP) y que está formado por tres fuerzas: Fuerza Principal, Fuerza Local y Fuerza Base. En la ciudad existe el Frente Revolucionario Popular integrado por los Comités Populares.

OPERACIONES DE ANIQUILAMIENTO

Es la operación fundamental de la Guerra de Guerrillas. El desgaste se utiliza en determinadas condiciones. Aniquilar es inhabilitar para el combate: Muertos, heridos, pérdida de armas, etc. Esto es lo contrario de la Batalla de desgaste que lanza su consigna de : "Más vale cortar un dedo que chamuscar los 10", por eso el desgaste se aplica en solo algunos momentos.

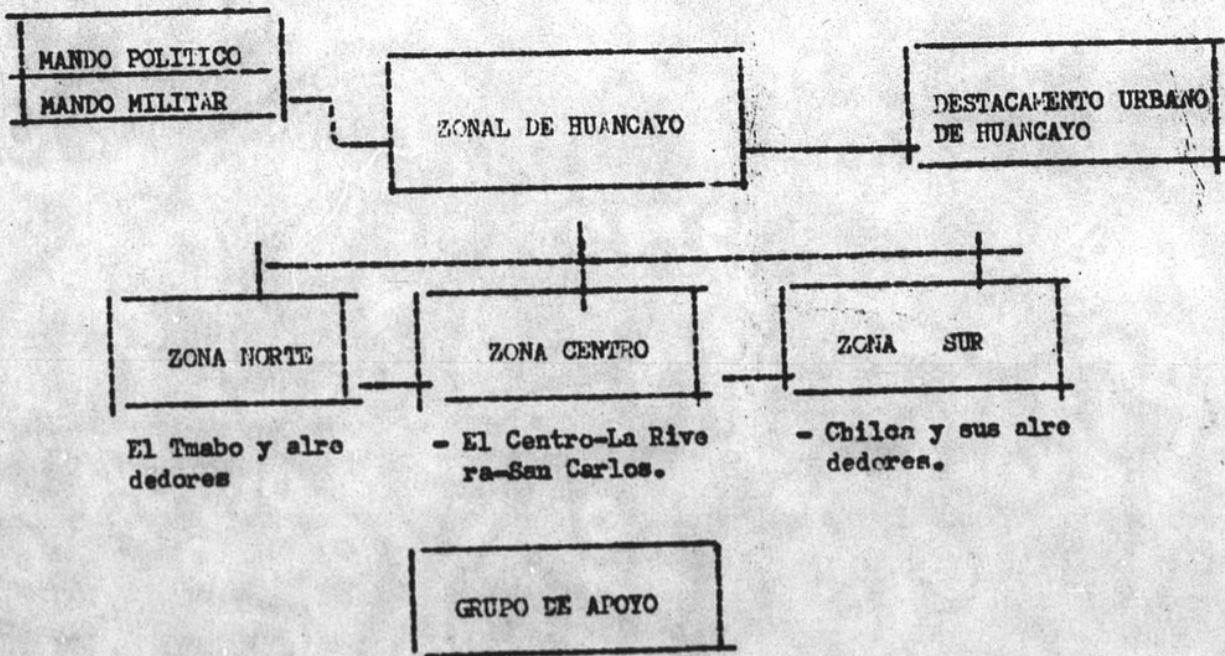
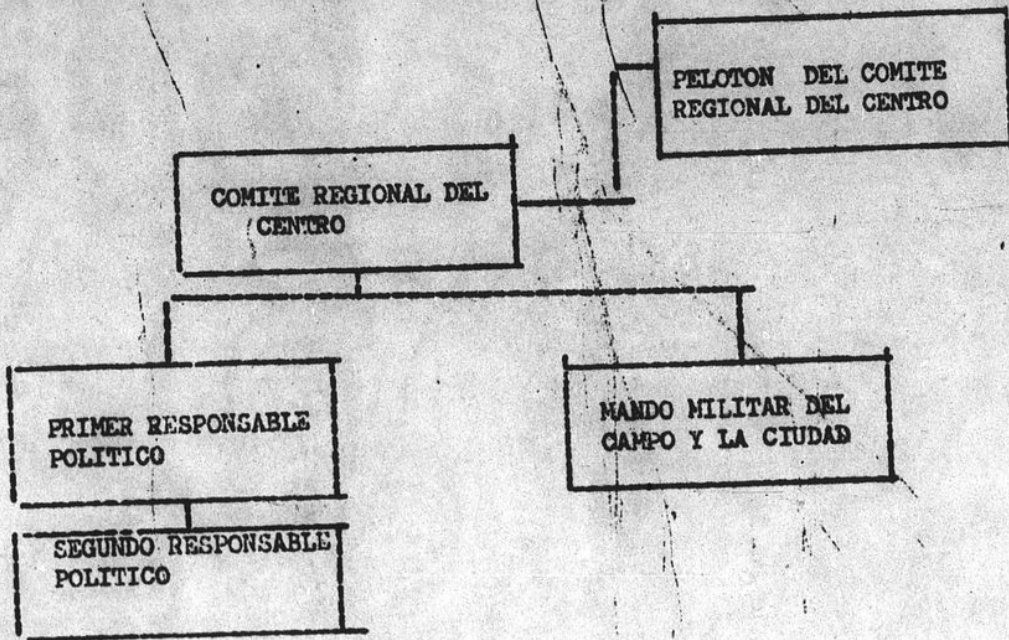

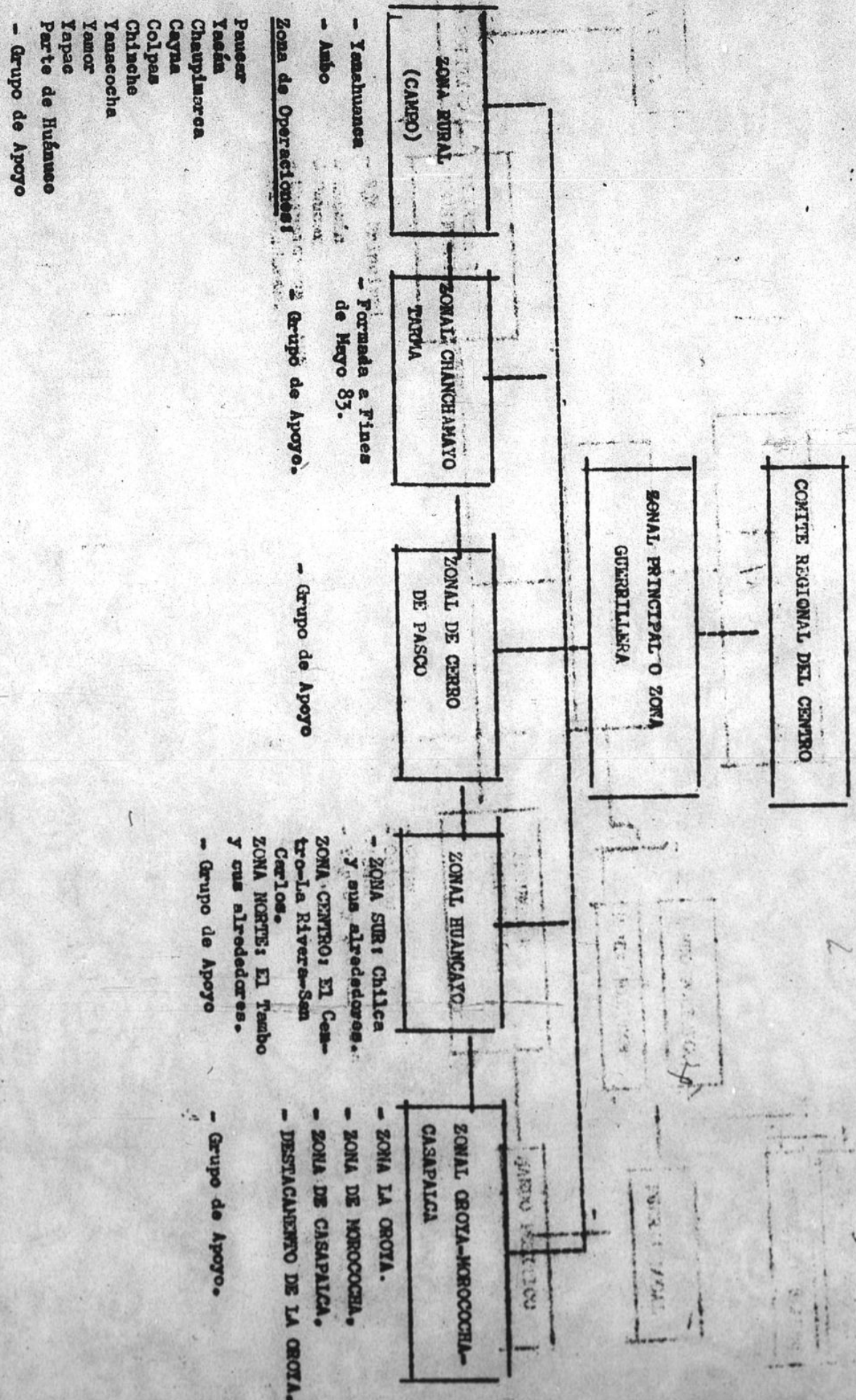

COMITE REGIONAL DEL CENTRO

ZONA PRINCIPAL O ZONA GUERRILLERA

ZONA RURAL (CAMPO)

ZONAL CHANCHAMAYO TARDIA

ZONAL DE CERRO DE PASCO

ZONAL HUANCAYO

ZONAL GROTA-MOROCOCHA-CASAPALCA

- Yanahuana
- Ambo
- Formada a Fines de Mayo 83.
- Grupo de Apoyo

- Grupo de Apoyo

- ZONA SUR: Chilca y sus alrededores.
- ZONA CENTRO: El Centro-La Rivera-San Carlos.
- ZONA NORTE: El Tambo y sus alrededores.
- Grupo de Apoyo

- ZONA LA GROTA.
- ZONA DE MOROCCHA.
- ZONA DE CASAPALCA.
- DESTACAMIENTO DE LA GROTA.
- Grupo de Apoyo.

Panzer
Yeska
Chaupimarca
Cayna
Colpas
Chinche
Yanacocho
Yamor
Yapae
Parte de Huánuco
- Grupo de Apoyo

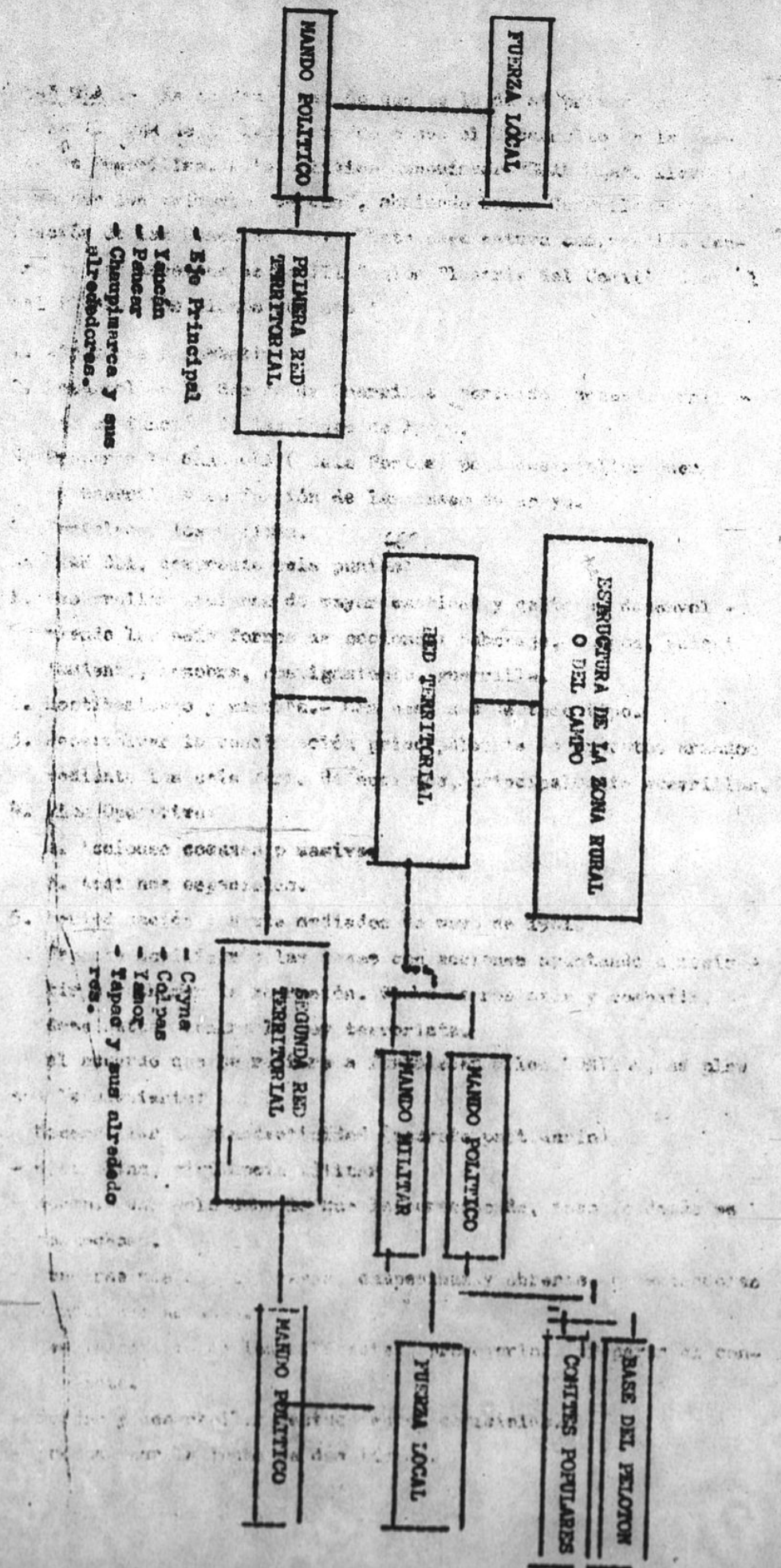

MANDO POLITICO

FUERZA LOCAL

PRIMERA RED TERRITORIAL

- Eje Principal
- Yucatan
- Pinar
- Champinaca y sus alrededores.

RED TERRITORIAL

ESTRUCTURA DE LA ZONA RURAL O DEL CAMPO

SEGUNDA RED TERRITORIAL

- Cynas
- Colpas
- Yamor
- Tapac y sus alrededores.

MANDO MILITAR

MANDO POLITICO

MANDO POLITICO

FUERZA LOCAL

BASE DEL PELOTON

COMITES POPULARES

RGH : Rematar Gran Hito
 F.A. : Fuerza Armada
 C.M. : Comité Metropolitano
 / s : Diferentes
 Prob. : Problemas
 WM : Trabajo de masas
 Ppal : Principal
 I CB : Primera Campaña del Batir
 II CB : Segunda Campaña del Batir
 Pl : Plan
 LM : Línea Militar
 PM : Pensamiento Militar
 ORG. GRDOS : Organos Generados
 AP. : Apagón
 SAB. : Sabotaje
 ANQ. : Aniquilamiento
 C.C.C. : Cercar la ciudad desde el campo
 C.C. : Comité Central
 E.G.P : Ejército Guerrillero Popular
 F.R.D.P : Frente Revolucionario Democrático Popular
 M.R.D.P : Movimiento Democrático Revolucionario Popular.
 CÉ : Célula
 R.P.N.D. : República Popular de la Nueva Democracia
 RCTT : Reconstitución
 CTT : Constitución
 F.U : Frente Único
 L.O.D. : Línea Oportunista de Derecha
 L.O.I : Línea o-ortunista de izquierda
 MJP : Movimiento Juvenil Peruano

MTAR	:	Militar
MTO	:	Momento
Mo	:	Maoísmo
MLPMTT	:	Marcismo-Leninismo -pensamiento Mao Tse Tung.
MAOM	:	Maoísmo
DCC	:	Dirección
DMKCIA	:	Democracia
R6	:	Revolución
BTIR	:	Batir
P	:	Partido
LZL	:	Lucha de dos líneas
GRR POP	:	Guerra Popular
GRCP	:	Guerra Revolucionaria Campesina
RCC	:	Reacción
L.A.	:	Lucha Armada
RPTA	:	Respuesta
DRRL	:	Desarrollo
G.G	:	Guerra de Guerrillas
PEO	:	Plan Estratégico Operativo
ZG	:	Zonas Guerrilleras
I.L.A.	:	Iniciación de la Lucha Armada.
I.G.G.	:	Iniciación de la Guerra de Guerrillas
DSPLG	:	Desplegar
CMPñ	:	Campaña
REMV	:	Remover
B.A.R.	:	Bases de Apoyo Revolucionaria
ESTTG	:	Estrategia
ACC	:	Acciones
PGCG	:	Pensamiento Guía del Comandante Gonzalo

EVENTOS REGIONALES

Después de terminar una Conferencia Nacional, en donde se adoptan determinados acuerdos, cada Comité Regional (Sur, Norte, Centro, Principal y Metropolitano) realizan un evento regional, en donde se acuerdan:

- Aplicar con firmeza los acuerdos de la Conferencia Nacional.
- Evaluar el rendimiento de las integrantes de la Dirección Regional, para confirmarlos, cambiarlos o despedirlos.
- Enarbolar, aplicar y encarar la lucha de dos líneas, imponer la línea y barrer con el derechismo.
- Consolidar y desarrollar ideal y políticamente a la Dirección Regional.
- Desarrollar el sistema orgánico del Regional en función de la lucha armada y del plan que se acuerda en la Conferencia. (III C.N fue el GRAN PLAN DE CONQUISTAR LAS BASES DE APOYO).
- Las acciones que realizarán en concreción del Plan acordado en la Conferencia.

EVENTOS ZONALES.

En las reuniones que realizan la dirigencia de los Comités Zonales para trasmitir a sus bases, los acuerdos de la Conferencia Nacional y adoptar los propios en cumplimiento y acatamiento del evento nacional; asimismo, establecen un ESQUEMA DE TRABAJO de aplicación del Plan acordado en la Conferencia.

Ejemplo : El Comité Zonal de Puno, integrante del Comité Regional del Sur, esquematizó un trabajo de aplicación del GRAN PLAN DE CONQUISTAR LAS BASES (Acuerdo de la III C.N) en dos oleadas de cinco partes cada una.

1. Primera Oleada

- a. Preparación : Del 08OCT83 al 15OCT83.
- b. Golpe Centundente : Sabotaje , Asalto, Destrucción de puente : del 15OCT83 al 20OCT83.
- c. Guerra de Guerrillas de amplia movilidad :

- Primera Ofensiva : Del 20OCT83 al 13NOV83 :
toda contra las elecciones municipales (toma
de pueblos y arrasamiento de SAIS : 17 OCT83
preparación y ejecución 22-23OCT83; e candida
tes al poder local. Formación de los Comités
Populares.- Arrasamiento de la Hacienda Chu
chura: 31OCT-02NOV83. Toma de Salinas con
candidatos y poder local del 10 al 11NOV 83.
- Segunda Ofensiva : Del 01DIC al 20DIC83.- Zo
zebra en las zonas guerrilleras del 03 al 12DIC
83; INIPA (CHUQUIBAMBILLA): 07 AL 08DIC83 :
MICROS. Del 10 al 20DIC83 (COLLANA); y toma de
allanayo del 18DIC al 20DIC83.
- Tercera Ofensiva: del 31DIC83 al 10ENE84.- Toma
de los pueblos : San Antón y Antauta.- Duración
20 días.
- d. Remate : 01FEB al 15FEB84 : SAIS y Puentes.
- e. Complementario : 15FEB al 15MAR84.- Como prepara
ción y acciones pequeñas.

2. Segunda Olesda

- a. Preparación : 16MAR al 22MAR84
- b. Respuesta : 23MAR al 30MAR84 : Arrasamiento
SAIS ROSASPATA Y VILQUE.
- c. Guerra de Guerrillas de amplia movilidad :
31MAR84 al 15JUL84.
 - Primera Ofensiva: Asalto a la PIP, toma de
pueblo de Quilca.
 - Segunda Ofensiva : Toma de pueblos Jalapisco
y Tiramsi. Arrasamiento de la SAIS SOLOCCOTA.
 - Tercera Ofensiva : Toma de pueblo de Ayrapuni.
- d. Remate : Del 15JUL al 07AGO84 (Santa Rosa)
- e. Complementario : Dos meses.

- a. Preparación : Del 01OCT83 al 17OCT83.
- b. Golpe contundente : 18OCT83 al 20OCT83.
- c. Defensa de pueblo : del 15 OCT 83 al 20 OCT 83.
- d. Guerra de Guerrillas de amplia movilidad :